

15
séculos
DE AMANHECERES
COM HISTÓRIA

550 uivos
CADA NOITE

83 mil
BOCAS
CONTENTES

900 mil
LÁGRIMAS
DE PAIXÃO

365
noites
PARA
SONHAR

12^{mil}
CAMINHOS
PARA PERCORRER

milhares **DE IDEIAS**

zamora
conta muito



DIPUTACIÓN DE ZAMORA
www.diputaciondezamora.es
PATRONATO DE TURISMO
turismo@zamoradipu.es



**Junta de
Castilla y León**



zamora
conta muito

15 séculos
DE AMANHECERES
COM HISTÓRIA

550 uivos
CADA NOITE

83 mil
BOCAS
CONTENTES

900 mil
LÁGRIMAS
DE PAIXÃO

365
noites
PARA
SONHAR

12mil
CAMINHOS
PARA PERCORRER

milhares DE IDEIAS

zamora
conta muito



DIPUTACIÓN DE ZAMORA
www.diputaciondezamora.es
PATRONATO DE TURISMO
turismo@zamoradipu.es



**Junta de
Castilla y León**



zamora
conta muito

zamora
conta muito

milhares DE IDEIAS

EDITA: Tourist Board. Zamora Provincial Council

CRIATIVIDADE E MONTAGEM: Iglesias Comunicación

FOTOGRAFIAS: Tourist Board. Zamora Provincial Council

DEPÓSITO LEGAL: ZA-21-2010

IMPRESSÃO: DE LA IGLESIA IMPRESORES

TRADUÇÃO: EURO:TEXT

turismo de natureza

Turismo Parque Natural do Lago de Sanabria Parque Natural dos Arribes do Douro Espaço Natural Serra da Culebra Reserva Natural Lagoas de Villafáfila





Uma terra marcada pelo Douro

S

e pudéssemos escolher só uma das províncias de Castilla y León pela sua riqueza, cultura e paisagem, sem dúvida que seria a de Zamora, uma terra singular, de tradições que afundam as suas raízes no mais remoto da História e que fez da defesa do seu património e do seu meio rural a fórmula para conquistar o futuro.

Seria impossível pretender que uma província de acentuado carácter como esta possuísse um espírito uniforme. Ao invés, as comarcas zamoranas têm orgulho de ter uma forte personalidade, por isso o visitante fica **surpreendido pelos contrastes** entre os Vales de Benavente e os Arribes entre Toro and Sanabria.

O responsável de boa parte das peculiaridades de Zamora tem nome próprio, e é um nome de rio. O **Douro** condicionou a geografia e a História da província, “decidiu” a localização das suas principais cidades e é quem confere ao sector alimentar o seu carácter único. Esta artéria atravessa Toro e a cidade de Zamora antes de se tornar em fronteira com Portugal. Ali decorre pelas profundas gargantas dos **Arribes** e ali recebe as águas do **Esla**, o outro grande rio de Zamora. Junto ao rio cantado por Machado, os salgados de **Villafáfila**, o **Lago de Sanabria** e as grandes barragens mergulham a província numa chuva de milhões de gotas de água limpa, transparente e plácida.

Os sinos de uma aldeia submersa

O Lago de Sanabria é um dos lugares mais impressionantes da província. Atinge uma profundidade de 51 metros e um comprimento que ultrapassa os três quilómetros, o que faz dele o maior lago glacial da península. Reza a lenda que, na Noite de São João, ainda se escuta o badalar dos sinos de uma das aldeias que dorme sob as suas águas.

Como qualquer lugar espectacular, o lago está rodeado de lendas que situam a sua origem numa maldição pela qual uma aldeia jaz sob as águas. O badalar dos seus sinos escuta-se todas as noites de São João. O Lago de Sanabria dá nome ao Parque Natural mais antigo da província e encontra-se situado no extremo



Norte-ocidental do território zamorano. Supera os 22.000 hectares e afecta fundamentalmente a zona de montanha das serras **Segundera e Cabrera**.

Aqui conserva-se a morfologia dos glaciares que durante o Quaternário deixaram a sua marca, como se pode ver na bacia **do Lago de Sanabria** e parte do rio **Tera**: Lagoas, vales, espectaculares blocos de granito...

Neste espaço protegido conserva-se o maior conjunto de lagoas de origem glacial da Espanha. No altiplano do parque contam-se até 35, situadas a uns 1.600 metros de altitude. Todas elas se caracterizam pela pureza das suas águas e pela fauna e flora específicas que têm ali o seu habitat.

A grande diversidade botânica do Parque Natural demonstra-se pelo facto de agrupar até mais de 1.500 espécies vegetais, algumas das quais são únicas na península. O mesmo é possível graças a que se encontra num ponto limite entre o clima atlântico e o mediterrânico. O bosque dominante é o carvalhal, mas também é abundante a tramazeira, os azevinhos, teixos, álamos e castanheiras. A Casa do Parque está situada em **San Martín de Castañeda**, nos restos de um antigo mosteiro românico.





Lago de Sanabria

Localização: Noroeste da província de Zamora, nos estribos da serra da Cabrera e Segundera.

Protecção: Parque Natural de 22.365 Has.

Valores: A origem glacial da zona na época quaternária formou o maior lago glacial da Península Ibérica: 368,5 Has. e uma profundidade de 50 m.

Casa do Parque do lago de Sanabria e arredores: Mosteiro de San Martín de Castañeda (Zamora)
Tel.: 980.622.063

Casa do Parque de monte Gándara: El Puente de Sanabria (Zamora) Tel.: 980.621.595



Uma grande massa de água abriu caminho para o oceano

Contam os geólogos que há muitos milhares de anos a meseta era um mar interior, que virou para o Oeste e fez com que essa massa de água abrisse caminho para o oceano. Foi assim como o Douro se encaixou em profundas gargantas que hoje formam o belíssimo espaço natural dos Arribes do Douro.

O Parque Natural de Arribes do Douro caracteriza-se pela profunda garganta aberta pelo rio, com paredes que chegam a ultrapassar os 200 metros de altura. Ao longo de oitenta quilómetros (cinquenta compartilhados com a fronteira portuguesa), o leito desce rapidamente de altitude. De facto, ao receber as águas do Esla, o leito do Douro decorre nos 580 metros sobre o nível do mar para, no fim do seu percurso na província, situar-se em pouco mais dos 320 metros.



Esta espectacular geografia moldada pela água permite que ao longo dos **Arribes** se situem diversas escalas biológicas, propiciadas pelas diferenças climáticas entre os cumes da garganta e as profundas ladeiras. Nos seus barrancos, às vezes em terraços escalonados, florescem vinhas, oliveiras, medronhos e zimbros, enquanto nos pontos inacessíveis das paredes aninham águias, abutres, britangos e cegonhas-pretas.



Arribes do Douro

Localização: SO de Zamora e NO de Salamanca, no limite com Portugal

Protecção: Parque Natural de 106.105 Has.

Valores: Natural, paisagístico e faunístico. Destaca o encaixe do rio Douro e dos seus afluentes onde se abrem as gargantas graníticas mais profundas e extensas da Península Ibérica.

Casa do Parque: Convento de San Francisco (Fermoselle, Zamora) Tel.:980.613.384





Um paraíso do turismo da Natureza

Charcos, lagoas, altiplanos, campos argilosos e moles graníticas. A província de Zamora é uma paleta de cores que não se esgota numa só visita, uma rota sem-fim para o amante do sendeirismo ou, em geral, do chamado turismo da Natureza.

A província de **Zamora** conta com uma grande variedade de paisagens graças à diversidade dos seus territórios. Em breves deslocações podemos admirar espaços protegidos de características díspares: No Noroeste, um sistema de lagos de origem glacial, com o **Lago de Sanabria** à cabeça; no Oeste, uma reserva de meia montanha (**A Serra da Culebra**) com a população de lobos mais densa da Península; uma profunda e larguíssima garganta esculpida por um rio numa massa granítica como são os **Arribes do Douro** no Sudoeste e, por último, um conjunto de charcos e lagoas no meio da estepe de Terra de Campos: **As Lagoas de Villafáfila**, onde hibernam dezenas de milhares de aves.

Esta variada oferta de Natureza complementa-se com uma boa rede de alojamentos de turismo rural, muitos dos quais também oferecem actividades ao ar livre para conhecer tradições ainda vivas, para além de realizar passeios a cavalo, desportos aquáticos em barragens ou excursões para conhecer construções de arquitectura popular como pombais, moinhos ou currais para o gado.

A Serra da Culebra. Este Espaço Natural de 65.891 hectares tem o seu principal valor na grande população de lobos que alberga (a mais alta de toda a Espanha), embora também seja muito relevante a população de veados e corços. Para escutar os bramidos dos veados é preciso visitar a reserva nos últimos dias de Setembro e princípio de Outubro.

A Serra da Culebra tem a sua continuação orográfica e faunística no português Parque Natural de Montesinhos e as suas pequenas elevações situam-se entre os 800 e os 1.200 metros de altura. O pinheiro de repovoamento é o dominante na serra, embora as massas florestais autóctones de carvalho, carvalho negral e castanheira sejam também importantes. Nos montes de mato, a urze e as estevas são as plantas mais comuns.



A Serra da Culebra

Localização: Noroeste de Zamora, na comarca de Aliste.

Protecção: Espaço Natural de 65.891 Has.

Valores: Mantém uma das populações estáveis e mais numerosas de lobo ibérico, para além de outras espécies como o veado, javali, raposa...





O descanso das aves viajantes



É o maior espectáculo da Natureza. Céus vermelhos ao amanhecer e ao pôr-do-sol dominados pela silhueta alada de milhares de aves em formação. As auto-estradas do céu enchem-se de bandos de gansos, groux-comuns e outras anatídeas que descansam nas lagoas de Villafáfila.

Protegidas como **Reserva Natural**, as **Lagoas de Villafáfila** estendem-se sobre 33.000 hectares e oferecem um bom número de tesouros ao amante da ornitologia, como a enorme concentração de abetardas, com o 10% da população mundial desta ave singular. Além disso, no complexo lacunar passam o Inverno milhares de gansos-bravos europeus. Dependendo das chuvas, chegam a concentrar-se entre 10.000 e 25.000 exemplares, aos quais se acrescem outros 5.000 de diversas espécies de patos. Garças, groux-comuns e outras aves somam-se às anteriores até chegar a mais de uma centena de variedades.

O complexo lacunar é formado por inúmeros charcos. Os três principais são os da **Laguna Grande** (em Villafáfila), a **Laguna de Barillos** (no município de Revellinos) e a **Laguna Salina** (no término de Villarrín de Campos).

Para realizar uma visita recomendamos ir à Casa do Parque. Os melhores meses para a observação são de Novembro a Fevereiro. O atardecer e o amanhecer são os momentos idóneos para “espiar” o movimento das aves.



Lagoas de Villafáfila

Localização: Nordeste de Zamora em plena Terra de Campos.

Protecção: Reserva Natural. Zona de especial protecção para as aves. Superfície de 32.682 Has.

Valores: A maior população mundial de abetardas. Lugar principal para as aves aquáticas, estepárias e migratórias em Castilla y León.

Casa do Parque: El Palomar. Ctra. Villalpando, km 1,5 Villafáfila (Zamora). Tel.:980.586.046

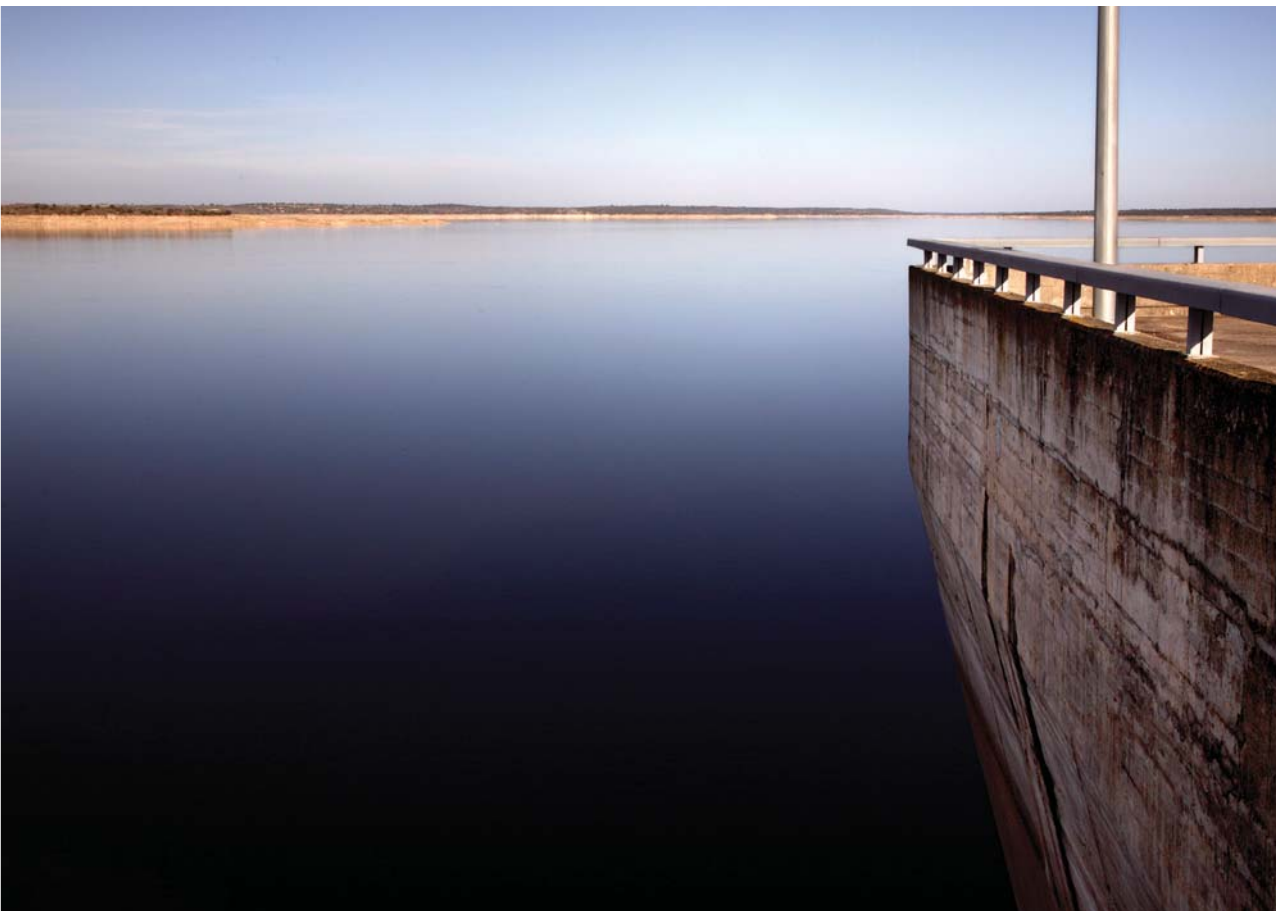

Os grandes lagos

As barragens são os grandes lagos artificiais que fazem parte da orografia zamorana. Nas suas profundidades guardam a memória de povoações que desapareceram em prol do bem-estar do território. Hoje o seu caudal proporciona energia eléctrica à sociedade e nas suas margens, integradas na paisagem com pequenas praias e cais, usufrua do banho e dos desportos fluviais.

A peculiar geografia de rios encaixados propiciou a existência de grande número de barragens na metade ocidental da província: Até 15 represas de produção hidroeléctrica encontramos no Oeste zamorano. A mais impressionante, a de **La Almedra**, compartilhada no Sul com a província de Salamanca.

Espectacular é o aproveitamento dos **Arribes del Duero**, com cinco barragens, duas delas portuguesas. Destacam igualmente as três situadas no Norte, ao longo de 40 quilómetros de leito do rio **Tera**.

turismo cultural

História Arte Artesanato





Terra de contrastes

A

rica geografia zamorana sublinha o contraste entre os territórios que integram a província, comarcas de forte personalidade que, para além de partilharem um denominador comum na forma de ver o mundo, absorvem parte do carácter de zonas vizinhas de León, Valladolid e Salamanca, e também de Portugal.

Uma viagem pela província de Zamora não se esgota num só dia nem numa só noite; uma província que parece pequena no mapa oferece múltiplas e díspares visitas sem sair do seu território. A comarca dos **Vales de Benavente**, ao Nordeste, regala à vista a impressionante paisagem do ermo, desde o qual se desce aos amplos vales com cultivos de regadio. Mais abaixo, a **Terra de Campos** zamorana, continuação da estepe castelhana, com extensos horizontes e campos de cereais. O **Baixo Douro**, no Sudeste, com a várzea do Douro e paisagens de pequenas elevações. No Oeste e ao Sul do Douro, **Sayago**, uma plataforma granítica com terreno de planície e azinhais. A enumeração continua ao Norte do Douro com **Aliste**, comarca montanhosa e de solo de ardósia. Outra vez mais **Sanabria** oferece a sua paisagem montanhosa e atlântica.

Um passeio pelas origens

Os amantes da História têm um ponto de encontro com Zamora, onde a importância dos jazigos encontrados permite rever o tempo decorrido entre o Neolítico e a Primeira Idade do Ferro até chegar ao fim do Império Romano. Um percurso em que se podem visitar desde impressionantes construções megalíticas e castros celtiberos até aos restos da presença romana.

Existem aulas arqueológicas que recriam a vida do Neolítico em **Morales del Rey**, onde se pode visitar um dólmen ou sepulcro megalítico, assim como em **Granucillo de Vidriales**, onde se encontram outros dois sepulcros megalíticos. Em **Arrabalde**, para além de outro dólmen, há um castro em que se achou um dos mais ricos tesouros celtiberos da península. Na localidade existe uma aula didáctica onde se explica a vida desta povoação pré-romana, tal como sucede em **Manganeses de la Polvorosa** localidade em que se recria a vida quotidiana de uma povoação que esteve habitada até à época romana. Também romana é a fonte que se pode visitar em **San Pedro de la Viña**.





Mas os assentamentos romanos mais importantes encontram-se em **Rosinos de Vidriales**, onde se encontram os restos de um acampamento romano que albergou em finais do século I antes de Cristo a Legio X Gemina, e mais tarde o Ala II Flavia, unidade de cavalaria dedicada a vigiar o comércio do ouro extraído nas minas do Norte. Muito perto, em Santibáñez de Vidriales, encontra-se o Centro de Interpretação dos Acampamentos Romanos, que nos permite aproximar à vida quotidiana das legiões.



Viriato

Esse guerreiro lusitano que combateu os romanos, foi assimilado pelos zamoranos de modo que ninguém duvida que nascesse em algum recanto da província. De facto, a bandeira provincial tem nove tiras, uma verde outorgada à cidade pelos Reis Católicos e outras oito vermelhas, uma por cada uma das legiões romanas que derrotou Viriato.

O Tesouro de Arrabalde foi achado no castro de Las Labradas, na localidade de **Arrabalde**. Este tesouro tinha sido ocultado pelos seus povoadores durante as guerras contra os romanos que se efectuaram no século I antes de Cristo. Pertence à Segunda Idade do Ferro e está integrado por dois tesouros. O primeiro tem meia centena de peças de ouro e prata, de uma grande riqueza formal: torques, braceletes, pulseiras, anéis, fíbulas, brincos e algumas moedas. O segundo, achado muito perto do primeiro, revelou outras 19 peças. Ambos se podem ver no Museu de **Zamora**.



Em **Carmarzana de Tera**: Restos arqueológicos de uma vila tardo-romana, com divisões decoradas com mosaicos geométricos policromos em bom estado de conservação. Trata-se de um conjunto habitacional de quatro divisões à volta de um pátio. Supõe um conjunto excepcional dentro das vilas tardo-romanas da meseta.



ARQUEOLOGIA

Arrabalde

Aula arqueológica que reproduz aspectos das povoações ástures.

Manganeses de la Polvorosa

Aula arqueológica que efectua um percurso pelos assentamentos desde o século VII a.d.C, até à época ástur e à romana.

Morales del Rey

Aula arqueológica com informação sobre o Neolítico.

Rosinos de Vidriales

Reconstrução do acampamento romano de Petavonium.

Santibáñez de Vidriales

Centro de interpretação dos acampamentos romanos.

Horário de visitas: Julho, Agosto e 1ª. quinzena de Setembro, de quintas-feiras a domingos e feriados, manhã e tarde. Resto do ano aberto fins-de-semana e feriados. Os grupos podem marcar visitas e horários todo o ano. Tel.: 987.223102 – 609.261.146



De “capital” interesse

Como a cidade histórica que é, a cidade de Zamora erige-se sobre um outeiro estratégico, defendido a Sul pelo rio Douro. Em plena rota da Prata, o promontório albergou a antiga mansão romana de 'Ocelo Duri' e tornou-se em baluarte fronteiriço de primeira ordem nas guerras entre os cristãos do Norte e os muçulmanos do Sul.

Foi na Idade Média quando a cidade de Zamora se tornou protagonista da História de Espanha. Desde a luta entre muçulmanos e cristãos, quando (no século IX) se transforma em baluarte decisivo da fronteira do Douro, até a batalha de Toro (1476), após a qual os reis Isabel e Fernando assentam as bases daquilo que será a futura nação espanhola. Entre ambas as datas Zamora foi repovoada, destruída e fortificada de novo em diversas ocasiões, chegando a possuir até três recintos amuralhados. Nos séculos X e XI foi sede real e de Cortes, e durante o século XII



protagonista principal dos feitos que relata o Cantar del Mío Cid. Da sua importância resta-nos um bom rosário de igrejas românicas, das muitas que existiram na cidade. Outro tanto sucede à cidade de **Toro**, sede do monarca Juan II e lugar de celebração de Cortes castelhanas em inúmeras ocasiões, ou à de **Benavente**, cidade dos condes duques, título que ostentaram os Pimentel, de grande influência na História do nosso país.

Os três recintos amuralhados que a cidade possuía no século XIII fizeram que fosse conhecida com “a bem cercada”. Deles conservam-se o castelo, diferentes cubelos e portas, assim como longos lanços de muralha, alguns dos quais, transformados em miradouro, nos oferecem belas panorâmicas sobre o Douro e os bairros baixos zamoranos.

Do século X datam as azenhas ou moinhos que, recentemente restaurados, se observam no rio, assim como a ponte de pedra, do século XIII, com quinze arcos apontados.

Uma vintena de templos românicos fazem com que Zamora também seja conhecida por possuir a maior concentração urbana desse estilo arquitectónico em Espanha. Entre todas destaca a **Catedral**, construída no século XII e cuja cúpula, escamada em pedra e sustentada por um zimbório de 16 arcos duplos, constitui o símbolo inconfundível da cidade. Das suas portas originais só conserva a meridional ou **Porta do Bispo**, sendo acrescentada no século XIII uma torre maciça de cinco corpos com fins defensivos, enquanto que o claustro foi reconstruído por completo no século XVII.

No seu interior existem peças escultóricas e capelas de indubitável interesse, com tesouros como uma magnífica custódia de prata e um retábulo do pintor Fernando Gallego. Além disso, pelo seu enorme valor artístico destacam as grades do século XVI, as cadeiras do coro, obra de Juan de Bruselas (século XVI) e, dentro do **Museu Catedralício**, a esplêndida colecção de tapeçarias flamencas, autênticas jóias têxteis dos séculos XV e XVI.



Outras igrejas românicas de interesse são: **A Igreja de San Isidoro**, perto da Catedral. **Igreja de San Pedro e San Ildefonso** que só conserva do séc. XIII a capela-mor, uma rosácea e o muro Sul. O resto corresponde a reformas iniciadas no séc. XV e finalizadas no XVIII. **Igreja da Magdalena** com o frontispício mais decorado de toda a cidade e sob o qual se administrava justiça na Idade Média. No seu interior encontra-se um singular sepulcro românico. **Igreja de San Cipriano**, junto a um dos melhores miradouros, é uma das igrejas mais antigas da cidade (séc. XI), possui uma tripla abside quadrada e conserva a porta Sul original, assim como interessantes capitéis interiores.



Arquitectura de hoje

A cidade tornou-se num ponto de referência na arquitectura contemporânea. São vários os edifícios representativos cujos projectos, para além de terem obtido prémios nacionais e internacionais, contribuíram para elevar e enriquecer o património construído de Zamora. Como exemplos devemos citar o Museu de Zamora, de Tuñón e Mansilla; o Convento de San Francisco, actual sede da fundação hispano-lusa, de Manuel de las Casas; o Recinto Ferial de Fraile e Trevillo; e o Museu Etnográfico, de Roberto Valle. Aos mesmos somam-se outras obras em curso, como o Teatro Ramos Carrión e o edifício da Plaza Viriato que, como os anteriores, foram fruto de sucessivos concursos de ideias a nível nacional.



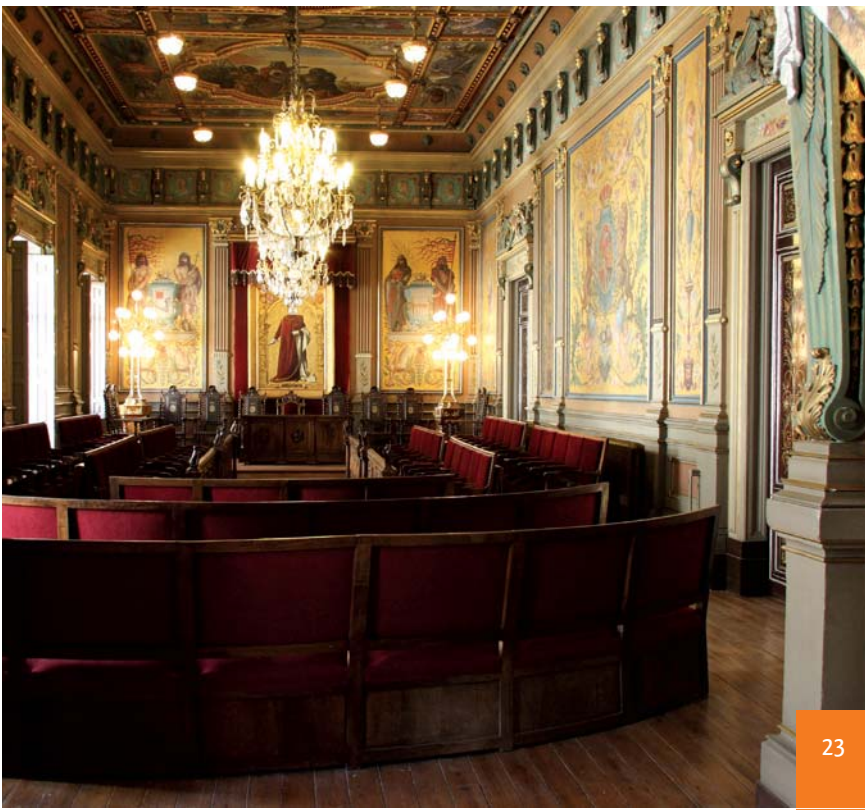

Igreja de Santa María la Nueva, originariamente de princípios do séc. XI, foi destruída por um incêndio fruto de uma insurreição popular e reconstruída em finais do séc. XII. Destaca a sua abside semicircular. **Igreja de San Juan de Puerta Nueva** (séc. XII), sobre a porta Sul destaca uma rosácea de roda que se tornou em símbolo característico do românico zamorano. No seu interior, a abóbada de pedra foi substituída por um belo artesanado de madeira do séc. XVI. **Igreja de San Vicente**, embora no seu interior denote bastantes reformas, conserva um chamativo frontispício e a torre românica mais esbelta da cidade.

Igreja de Santiago el Burgo, uma das que melhor conservam a sua construção original com uma nave central de altura, abóbada de canhão e interessantes capitéis. Tem especial valor o frontispício Sul em que dois arcos gémeos sustentam um capitel central suspenso e sem fixação.

Outras igrejas românicas da cidade são a **Igreja de Santa María de la Horta** com forte influência do gótico primitivo e capitéis de rica e variada decoração. **Igreja de Santo Tomé**, de **San Cláudio de Olivares**, **San Esteban** (actual sede do Museu de Baltasar Lobo), etc...

Contudo, outros monumentos destacam na cidade: São a **Igreja de San Andrés** (séc. XVI, construída sobre um antigo templo românico), **o antigo edifício da Deputação**, construído no séc. XIX em estilo neo-renascentista, **o Parador de Turismo ou Palácio dos Condes de Alba e Aliste** (princípios do séc. XVI) com um magnífico pátio quadrangular de arcos de dois pisos, o **Hospital da Encarnación** ou actual sede da Deputação (séc. XVII) com sóbria fachada e pátio classicista, **Câmara Municipal Velha** na Plaza Mayor (séc. XVI) onde se aprecia uma fachada de arcada dupla decorada



Museus

Junto ao importante Museu Catedralício, a cidade de Zamora conta com outros Museus dignos de menção. Assim, o Museu de Zamora que ocupa parte do palácio do Cordón (séc. XVI) e conta com uma edificação nova, obra dos arquitectos Tuñón e Mansilla. No seu interior podemos contemplar o tesouro de Arrabalde, estelas e mosaicos romanos, cruzes visigodas e outras peças arqueológicas de interesse.

O Museu Etnográfico de Castilla y León, um edifício moderno em pleno centro antigo da cidade, oferece uma valiosa mostra de objectos quotidianos da cultura popular que nos adentram na vida e nas tradições do mundo rural do passado século.

Também se pode visitar o Museu da Semana Santa que alberga a maioria dos andores que entram na procissão durante essa festa, contando com obras de imaginários como o zamorano Ramón Álvarez ou o valenciano Mariano Benlliure.

Especial menção merece o Museu de Baltasar Lobo, escultor zamorano que viveu grande parte da sua vida em Paris e que conta com um estilo próprio entre a figuração e o informalismo. Esta pequena mostra instalou-se provisoriamente na Igreja Românica (séc. XII) de San Esteban.

com escudos e brasões da cidade ou o **Palácio dos Momos** (séc. XVI), actual administração da Justiça, do qual só se conserva a fachada gótica.

A cidade de Zamora oferece aos visitantes interessantes conjuntos urbanos como a pitoresca **calle de Balborraz** que dá acesso desde a Plaza Mayor aos bairros baixos ou a Plaza de Sagasta à volta da qual e das suas ruas próximas se concentra uma interessante representação de edifícios de princípios do século XX.

Os arredores da cidade complementam a visita à capital com um património digno de ser visitado. **Arcenillas**, na sua igreja paroquial, expõe um magnífico conjunto de 11 tábuas pintadas em 1494 por Fernando Gallego que procedem do antigo retábulo-mor da Catedral de Zamora. Os temas representados referem-se a passagens da vida de Jesus.

Casaseca de las Chanas. A sua igreja paroquial, entre o gótico e o renascimento, possui um retábulo maneirista de grande qualidade, obra de Juan Ruiz de Zumeta. **La Hiniesta** conta com uma das poucas igrejas góticas da província, na qual destaca o seu pórtico muito decorado. Na segunda-feira de Pentecostes celebra-se aqui uma das romarias mais singulares da província. **Molacillos**, a sua igreja paroquial é um exemplo único do barroco levantino nestas terras.



Quase uma capital

Também Toro é uma cidade histórica e monumental. Histórica porque entre os séculos XII e XVI foi sede real e lugar de celebração de Cortes. Monumental porque, graças a esse período de esplendor, se construíram grandes edifícios, públicos e privados, alguns realmente notáveis. O mais grato de passear por esta cidade com nome de vinho é o sabor medieval que nos aguarda em cada um dos seus recantos.

A Igreja de Santa María ou Colegiada é o edifício mais belo, e também o mais representativo, da cidade. Começou a ser construído em meados do século XII e foi terminado já bem entrado o XIII. Como tantas vezes, o construído a cavalo entre dois séculos recolhe características de diferentes estilos, daí que este edifício religioso, sendo um templo românico, participe de inúmeros traços góticos.



O seu elemento mais singular é o zimbório que remata a cúpula da nave central, embora o elemento artístico mais destacado seja a **Porta de Ocidente ou da Majestade**. Trata-se de um formoso pórtico ricamente decorado e policromado, de estilo já claramente gótico. Na sacristia podem-se admirar outros objectos artísticos, entre os quais destacam o quadro da Virgem da Mosca (século XVI) e um Calvário de marfim e tartaruga do século XVII. Numa das colunas do templo encontra-se também uma imagem da Virgem grávida, das poucas que existem em Espanha.



Arquitectura

A arquitectura da cidade de Toro reflecte o momento histórico em que os elementos mudéjares se incorporaram aos edificios cristãos, uma espécie de sincretismo que deixou na província de Zamora jóias indeléveis. Os muros e absides destes edificios nascidos do encontro entre culturas estão baseados em arcadas cegas. Os arcos são sempre de meio ponto, excepto nos frontispícios, onde costumam ser apontados.



San Salvador é de estilo românico mudéjar, assim como outras muitas igrejas toresanas. Edificada em finais do século XII, hoje tornou-se num pequeno museu de escultura medieval. San Lorenzo, igreja também de estilo românico mudéjar edificada entre os séculos XII e XIII, alberga no seu interior os sepulcros góticos de Dom Pedro de Castela e da sua esposa, Dona Beatriz de Fonseca, assim como um retábulo com tábuas hispano-flamencas de Fernando Gallego.

O **Mosteiro de Sancti Spiritus** é outro dos grandes monumentos que ainda conserva Toro. Foi fundado no ano 1316 e nele podem-se ver, entre outros, o sepulcro de Dona Beatriz de Portugal, uma obra realizada em alabastro e magnífica na sua decoração. Neste mosteiro também se podem admirar belas armaduras mouriscas, um destacado museu de arte sacra e o claustro do século XVI, composto de quatro galerias e 48 colunas. Por seu lado, **San Sebastián de los Caballeros** foi mandada reedificar por frei Diego de Deza em 1516. No seu interior existe uma colecção

de pinturas murais góticas (do século XIV) procedentes do **Monastério de Santa Clara** e assinadas por Teresa Díez. Isto supõe admirar uma das primeiras obras pictóricas da arte espanhola assinadas por uma mulher.

Como no caso de Zamora capital, Toro tem os entre os seus atractivos o da muralha medieval. O **Arco do Postigo** pertence à muralha primitiva, embora tenha sido reedificado no século XVIII. Encerra a capela de **Nuestra Señora de la Antigua**. Outras portas, já de uma muralha posterior, são as de **Corredera e Santa Catalina**, reconstruídas nos séculos XVII e XVIII, respectivamente, embora a estampa mais representativa da cidade seja o **Arco do Relógio**. Assente sobre uma porta da primitiva muralha, preside o coração urbano de Toro.

O património histórico funde-se com os tesouros da época actual no **Palácio dos Condes de Requena**, que conserva um pátio gótico de finais do século XV e actualmente alberga a sede da Denominação de Origem Toro.

O **Palácio dos Marqueses de Alcañices** (actualmente um colégio) conserva só os três corpos da sua sóbria e poderosa fachada. Nele viveu os seus últimos anos e morreu o Conde Duque de Olivares. Mas, para compreender a cidade e o seu contexto, o visitante deve ir ao miradouro do Espolón, de onde se pode ver a rica e fértil várzea de Toro. Seguindo o Douro pode-se observar a **ponte medieval** de 22 arcos, construída entre os séculos XII e XIII. E chegando até à plaza de San Agustín pode-se contemplar o **castelo** do século XII.



Castelo de Villalonso

A apenas 7 quilómetros de Toro encontra-se o Castelo de Villalonso, um dos melhor conservados de toda a província. Foi construído em finais do século XV e é de pequena planta, quadrada, com quatro cubelos, todo com ameias e com uma ampla torre de menagem.





Referência na Via da Prata

Ponto estratégico e entroncamento de caminhos no passado, e também actualmente, Benavente é o final da Via da Prata na província de Zamora antes de continuar para o Norte, já em terras leonesas.

A cidade de **Benavente** foi parte importante da História espanhola. Adquiriu grande relevância no ano 1398, quando passa para os Pimentel, dando lugar a uma descendência nobiliária - a dos condes duques de Benavente - que se manteria até finais do século XIX. Embora os seus monumentos sejam escassos em número, a qualidade dos que chegaram até aos nossos dias demonstra a grandeza histórica desta cidade.

Hospital da Piedad. Fundado pelo quinto conde de **Benavente** em 1518 para alojamento dos peregrinos do Caminho de Santiago, é de estilo renascentista, ainda com influências góticas. Destacam o frontispício, com um relevo da Piedade, e o pátio interior, de galeria dupla.



Casa do Cervato. Uma das casas da burguesia local que melhor se conservam, foi construída no ano 1881 e destacam as suas sacadas de ferro forjado. Actualmente acolhe as repartições da Câmara Municipal da localidade.

Igreja de San Juan del Mercado. Iniciada em pedra de silhar no ano 1182, foi terminada muitos anos depois utilizando já o tijolo como elemento construtivo.

Santa María del Azogue. Trata-se do monumento mais destacado de Benavente. A sua finalização demorou bastante, pelo qual o gótico aponta com força em alguns dos seus elementos arquitectónicos. As abóbadas restauraram-se no XVI. O mais original desta igreja está no jogo de volumes que oferecem as cinco absides da cabeceira, assim como a decoração das suas duas portas e as esculturas góticas do interior.



Mosteiro de Moreruela

Dois quilómetros antes de chegar à localidade de Granja de Moreruela, junto à N-630, podem-se visitar as ruínas de um dos edifícios mais importantes da arte medieval zamorana. Fundado pela ordem de Cister em meados do século XII, este mosteiro, como impunha a ordem monacal, carece de importante decoração. No entanto, a vistosidade do conjunto e o uso de determinados elementos construtivos que já apontam para o gótico são os seus principais valores. A cabeceira da igreja, com sua harmónica sobreposição de níveis, é o mais notável e o que se conservou melhor. O claustro desapareceu por completo, embora se mantenham outras divisões, como a Sala Capitular, a Sala dos Monges e o recinto da Hospedaria, já do século XVI.

Este conjunto monástico passou por uma das obras de restauração mais importantes da província nos últimos anos.





Castrotorafe (ruínas)

Seguindo a N-630 que vai para Benavente e antes de chegar a Fontanillas de Castro, à esquerda da estrada encontram-se as ruínas da cidade e do castelo de Castrotorafe. Se a barragem do Esla está em níveis baixos pode-se ver a ponte que comunicava Castela e a Galiza, pois tal foi a função desta importante cidade medieval. Provavelmente se assente sobre um antigo castro e, inclusive, é fácil supor que este lugar coincidissem com a mansão Vico Aquario da calçada romana de Mérida a Astorga. Castrotorafe foi destruída e povoada em várias ocasiões até chegar ao seu abandono definitivo no séc. XVIII. Só restam as ruínas da cerca primitiva, do séc. XII, e vários muros e torres do castelo.

Desde o Paseo de la Mota podem-se admirar as vistas para o vale do rio Órbigo e os campos da comarca.

A **Torre do Caracol** (actual Parador de Turismo) é o que resta do que fora magnífico palácio-castelo dos Pimentel, incendiado e espoliado durante a invasão das tropas napoleónicas. Construiu-se em princípios do século XVI numa mistura de estilo gótico e renascentista. Destaca o andar principal, coberto com uma formosa armadura mudéjar procedente do desaparecido convento de **San Román del Valle**.



Igreja visigoda de San Pedro de la Nave

É obrigatório visitar a igreja visigoda de San Pedro de la Nave, situada a 23 quilómetros da cidade. Construída no século VII, é um dos poucos e mais belos exemplos da arte hispano-visigoda. O conjunto exterior, harmonioso e equilibrado, complementa-se com a riqueza do interior, no qual destacam os seus arcos de ferradura e a ornamentação dos frisos e capitéis, alguns historiados com cenas bíblicas como 'Daniel no fosso dos leões' e o 'Sacrifício de Isaac'. A localização actual do templo não corresponde à sua antiga localização, pois foi mudado nos anos trinta para salvá-lo da barragem do Esla.



O encanto da arquitectura de montanha

Declarada conjunto histórico-artístico, Puebla de Sanabria já aparece em documentos do século VI da nossa era. Situada numa elevação, foi praça forte na fronteira com Portugal e investida do reino de Leão contra o poder muçulmano.



As ruas da zona velha de **Puebla de Sanabria** possuem o encanto da arquitectura típica de montanha, com a mais-valia de contar com edifícios nobres de grandes sacadas e prolongados beirais. As edificações mais destacadas desta capital comarcal são a igreja de **Nuestra Señora del Azogue** (século XII), com um sóbrio frontispício decorado por temas vegetais e figuras humanas, e a **Casa Consistorial** do século XVI. Mas, sem dúvida, o monumento mais característico da vila é **o castelo** construído pelos condes de Benavente em meados do século XV. Hoje, convenientemente restaurado, alberga diversos serviços públicos.

San Martín de Castañeda. Situada sobre o **Lago de Sanabria**, e à parte de oferecer formosas vistas, nesta povoação encontram-se os restos de um mosteiro cisterciense dos séculos XVI e XVIII, actual sede da Casa do Parque Natural do Lago de Sanabria, além de uma igreja românica do século XIII.

Outro município da comarca que se deve destacar é **Mombuey**, que conserva uma singular torre românica do século XIII, cuja originalidade reside em que está coroada com um capitel de planos curvos.

A visita à comarca pode-se completar visitando santuários distribuídos por diversas localidades: Os templos que, em geral, combinam estilo popular e barroco situam-se em lugares pitorescos, como o da **Tuiza**, em **Lubián**, o da **Alcobilla**, em **Rábano de Sanabria**, o da **Nuestra Señora de los Remedios**, em **Otero de Sanabria**, ou o da **La Peregrina**, em **Donado**.



Outras chamadas

Desde a Terra de Campos até à fronteira com Portugal, a província de Zamora conta com outra série de localidades, entre elas bastantes cabeceiras de comarca, que o adepto ao turismo cultural faria bem em não perder.

Villalpando. Conserva das suas antigas muralhas a **Porta de San Andrés** reformada no século XVI, e o seu centro urbano acolhe várias igrejas de estilo românico mudéjar.

Santa Marta de Tera. Possui uma bela igreja de planta de cruz latina e cabeceira recta que resulta excepcional no estilo românico da região, pelo qual se pensa que segue o traçado de outro mais antigo. Fazia parte de um mosteiro moçárabe, mas a igreja foi construída em princípios do século XII e no seu frontispício Sul pode-se ver uma interessante iconografia com duas figuras em alto-relevo, uma delas de **Santiago Apóstol**.

Tábara. Nesta localidade pode-se admirar uma torre românica do século XII, procedente de um antigo mosteiro.

Fermoselle. Conta com edificações tradicionais e um traçado urbano que lhe valeu a declaração de conjunto histórico. Nesta vila situada em plenos Arribes do Douro podemos admirar a sua igreja paroquial do século XIII e o **Convento de San Francisco**, recentemente restaurado, que data do ano 1730.

Alcañices. Das suas antigas muralhas subsiste o cubelo chamado a **Torre do Relógio**. Também há uma igreja românica do século XIII e, junto a ela, o palácio dos marqueses de Alcañices.



Zamora, epicentro da cultura artesã do barro e do linho

A própria diversidade da província permitiu que exista uma grande variedade de expressões populares na arquitectura, o que se constata não só nas formas construtivas, como também nos materiais utilizados: barro, pedra, ardósia...

Desde os pombais de taipal em Terra de Campos até aos moinhos de água que se encontram por todo o Oeste da província, as próprias casas das povoações ou, simplesmente, as cercas que delimitam as propriedades, as construções zamoranas formam uma variedade de tipos e formas de riqueza excepcional.

Sobre os elementos isolados que ainda sobrevivem por praticamente toda a província, convivendo com construções mais modernas, destacam também localidades que puderam conservar conjuntos de edificações interessantes, o que lhes torna gratos para quem se interessar pela cultura popular. Aos importantes núcleos de Puebla de Sanabria, Fermoselle e Villardeciervos podem-se somar, entre outros, os de Muelas de los Caballeros, Riomanzanas ou a pequena aldeia de Santa Cruz de los Cuérragos.

Moveros, Pereruela e Carbajares destacam por manter e defender a raiz tradicional do seu artesanato ligado à olaria e aos bordados.

Moveros, povoação onde se conserva uma antiga tradição oleira. Outrora eram os homens que extraíam a argila de terrenos comunais e, à base de esmagá-la com paus, a transformavam em pó que depois trabalhavam na roda as mulheres. Hoje em dia ambos os sexos compartilham as tarefas oleiras. Além de alguidares, botijas e tachos, destaca a sua peça mais peculiar: Uma cantarinha de uma ou duas asas com boca estreita e gargalo largo. A sua cor ocre esbranquiçada proporciona uma cerâmica apta para conservar bem fresca a água.

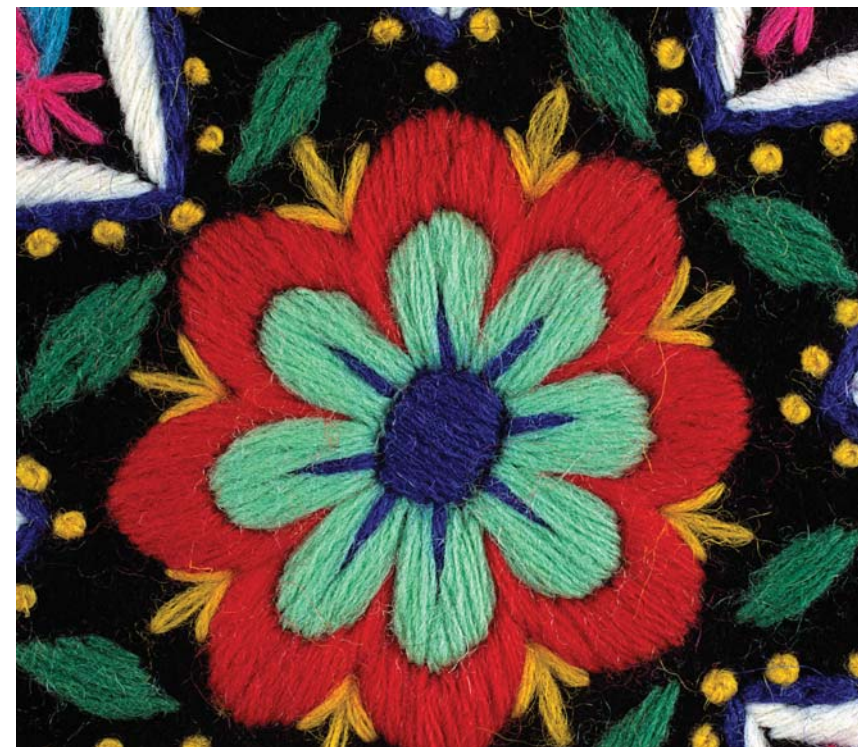

Também destaca a tradição oleira de **Pereruela**. Os tachos, fornos e outras peças caracterizam-se pelo excepcional barro de que estão feitas, um material refractário que aguenta muito bem as altas temperaturas, de modo que são muito solicitadas para serem usadas na cozinha. Também aqui foram as mulheres, fundamentalmente, que se encarregaram de moldar e cozer esta cerâmica de formas singelas.

Entre o artesanato mais destacado que se conserva na província sobressai o dos bordados de **Carbajales**, com vistosas combinações de cores com que se enfeitam os trajes tradicionais da localidade.

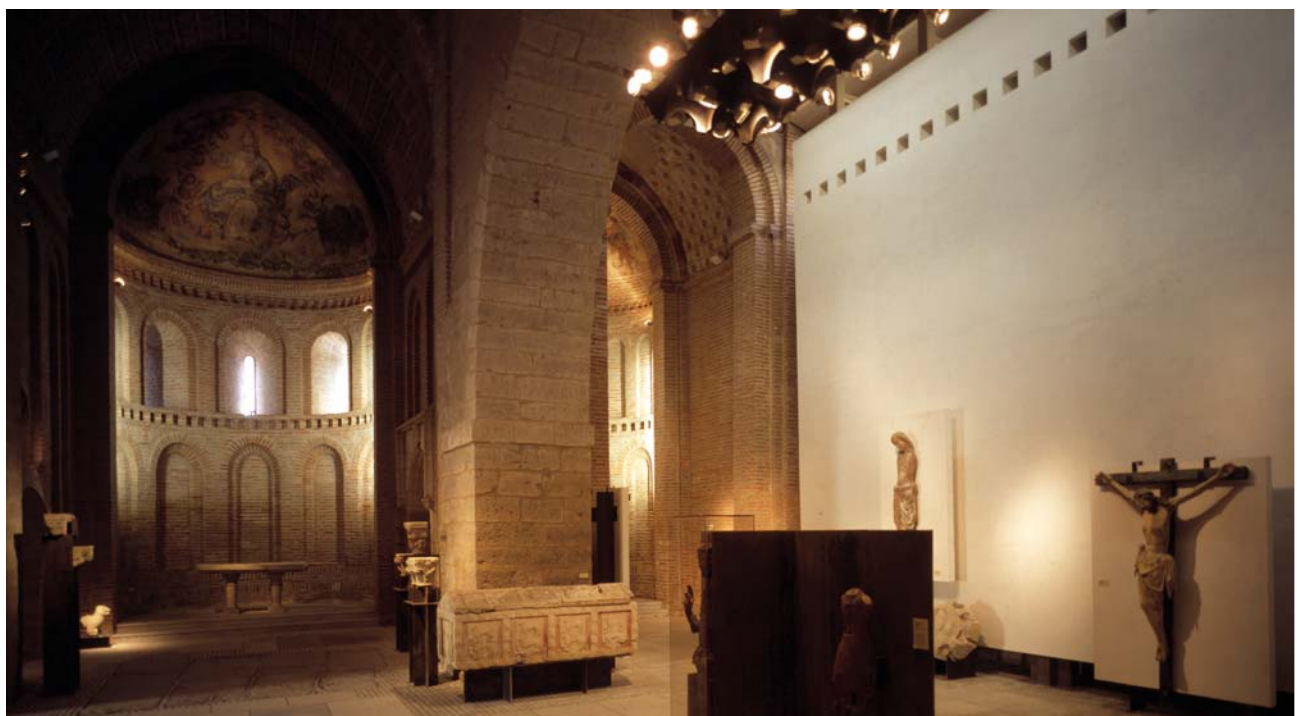

Postos de turismo

ZAMORA

Posto municipal de turismo
Tel.: 980.533.694
oficinadeturismo@ayto-zamora.org

ZAMORA

Posto Regional de turismo
Tel.: 980.531.845
oficinadeturismodezamora@jcy.es

PATRONATO PROVINCIAL DE TURISMO

Posto de Turismo
Plaza de Viriato, s/n. Zamora
Tel. and fax: 980.53.64.95
informacionturistica@zamoradipu.es

ALCAÑICES

Posto de Turismo
Tel.: 980.680.368

BENAVENTE

Posto de Turismo
Tel.: 980.634.211
Fax: 980.636.108
turismo@aytobenavente.org

CORESES

Posto de Turismo
Tel. 980.500.624
turismocoreses@hotmail.com

FERMOSELLE

Posto de Turismo
Tel.: 980.613.535
ofturismofer@hotmail.com

MERCADO DEL PUENTE

Posto de Turismo
Tel.: 980.621.408
oturlago@helcom.es

PUEBLA DE SANABRIA

Posto de Turismo
Tel.: 980.620.734
ofturismo@pueblasanabria.org

RIONEGRO DEL PUENTE

Posto de Turismo
Tel.: and Fax: 980.652.161

TORO

Posto de Turismo
Tel.: 980.694.747
turismo@toroayto.es

TORREGAMONES

Posto de Turismo
Tel. 980.616.118

Turismo Festas





Museu Etnográfico ao ar livre

Algumas das festas populares dos povoações irmanam os seus habitantes com os tataravós dos seus tataravós. Certamente, os romanos contemplaram assombrados muitos dos ritos que hoje surpreendem o turista.

A cultura popular está muito presente nas comarcas da província de Zamora, o que se traduz numa variada mostra de festas e costumes, assim como de produções artesanais. O fenómeno das **mascaradas de Inverno**, que nos levam a tempos ancestrais, tem uma importante presença no Noroeste da província. São personagens grotescas, extravagantes, ataviadas com vestidos às cores que recebem o nome de

Tafarrón, **Zangarrón** ou **Carochos**, que correm pelas ruas a saltar, dançar e sempre a perseguir ou a pregar partidas às gentes. Podemos desfrutar dos mesmos a 26 de Dezembro em **Sanzoles** ou **Pozuelo de Tábara**, a 1 de Janeiro em **Riofrío** e também a 1 e a 6 de Janeiro em **Montamarta**. Com eles chega-se aos Carnavais, com especial incidência em **Toro** e **Villanueva de Valrojo**.

Romarias populares

São abundantes e variadas, mas concentradas na Primavera e no Outono. Destacam a da Luz, pelo seu carácter fronteiriço, pois celebra-se no último domingo de Abril numa ermida situada num monte em pleno risco fronteiriço entre Espanha e Portugal,

ou a dos **Pendones de Fariza**, no primeiro domingo de Junho, em plenos Arribes do Douro. Também, e com sotaque galego (não faltam gaitas e vendedoras de polvo), sublinhar as romarias de **Donado**, no primeiro domingo de Setembro.

No dia 8 desse mês celebra-se a **Alcobilla em Rábano** e no último domingo de Setembro a romaria da **Tuiza em Lubián** assim como a dos **Remedios em Otero de Sanabria**, no primeiro domingo de Outubro.

Menção à parte merecem o **'toro enmaromado'** in **Benavente** -na véspera do Corpo de Deus, em Junho, os "espantes de touros" em **Fuentesauco** no primeiro fim-de-semana de Junho- ou as feiras de **San Pedro** (29 de Junho) na capital, com as tradicionais feiras do **Alho e da Cerâmica**.





A Semana Santa Zamorana

A Semana Santa zamorana, declarada Festa de Interesse Turístico Internacional, é uma das mais conhecidas de Espanha, com um carácter próprio que expressa uma grande tradição, que remonta ao século XIV. Trata-se da maior festa da capital, e deste modo se vive também pelos inúmeros cidadãos que enchem as ruas. Destaca a posta em cena dos desfiles das procissões, austeros e expressivos, junto à religiosidade com que se vive e a beleza dos percursos pelas ruas do centro antigo. Também conta com andores e talhas de qualidade, como o do Cristo das Injúrias, assim como outros de imaginários como Benlliure ou Ramón Álvarez. As procissões mais famosas realizam-se a partir da quarta-feira Santa.



A Semana Santa de Toro

O silêncio é o protagonista da Semana Santa em Toro, declarada Festa de Interesse Turístico Regional em 2007 e cada ano mais popular graças a encontros como a Bênção dos Conqueros, na quinta-feira Santa. No dia seguinte celebra-se uma das procissões de significado mais profundo: Começa às seis da madrugada, vão-se buscar os confrades casa por casa e interrompe-se a meio da manhã para repor forças com um dos pratos mais 'pascais', o bacalhau.



A Semana Santa de Bercianos de Aliste

Caracteriza-se pela sua sobriedade e emotividade. Na sexta-feira à tarde, os vizinhos juntam-se ao pé da igreja para despregar um crucificado e metê-lo numa urna. Depois, vão em procissão até ao Calvário, entoando um popular miserere e vestidos, os confrades, com túnicas e capucho branco (serão a sua mortalha), para além da típica capa alistana.

Festas Declaradas

Los Carochos

Município: **Riofrío de Aliste**

Classificação: **Interesse turístico regional**

Dias de celebração: **1 de Janeiro**

Peculiaridades: **Representações das mascaradas pelas ruas durante a manhã.**

El Toro Enmaromado

Município: **Benavente**

Classificação: **Interesse turístico regional**

Dias de celebração: **Véspera do Corpo de Deus**

Peculiaridades: **Na quarta-feira, dia grande, os moços correm com o touro pelas ruas do município.**

El Zangarrón

Município: **Sanzoles**

Classificação: **Interesse turístico regional**

Dias de celebração: **26 de Dezembro**

Peculiaridades: **Mascarada em que a personagem percorre as ruas da povoação acompanhada pelos jovens que cumpriram nesse ano a maioria de idade.**

A Vindima

Município: **Toro**

Classificação: **Interesse turístico regional**

Dias de celebração: **Três dias em meados do mês de Outubro.**

Peculiaridades: **Desfile de carroças engalanadas com pisa de uvas e prova do primeiro mosto e concurso de cestos de merendas. Jornadas gastronómicas da cozinha local.**

Carnavais

Município: **Toro**

Classificação: **Interesse turístico regional**

Dias de celebração: **Semana de carnaval**

Peculiaridades: **Representação no domingo Gordo da tradicional boda. Desfiles de carroças, enterro da sardinha.**

Semana Santa

Município: **Toro**

Classificação: **Interesse turístico regional**

Peculiaridades: **A Bênção dos Conqueros da quinta-feira Santa.**

Semana Santa

Município: **Zamora**

Classificação: **Interesse turístico Internacional**

Peculiaridades: **Austeridade e silêncio nos desfiles das procissões. Personagens tradicionais como “El Barandales” e “El Merlú”.**

Virgem de la Veguilla

Município: **Benavente**

Classificação: **Interesse turístico regional**

Dias de celebração: **Oito dias depois do Domingo de Páscoa.**

Peculiaridades: **Procissão com a Virgem com actos peculiares como o Pão da Veguilla e o pedido do touro enmaromado.**



Turismo Gastronómico





A qualidade, desde sempre

A moderna aposta pela qualidade da economia espanhola já se aplicava no meio rural zamorano quando ainda não existiam as estradas. Hoje as menções de qualidade vão muito para além do vinho.

Alimentos de Qualidade - a indústria agro-alimentar zamorana baseia-se na elaboração de uns produtos de grande qualidade. Entre eles destacam os **vinhos de Toro** e o **Queijo Zamorano**, que contam com algumas Denominações de Origem.

O **vinho de Toro** foi uma das recentes revelações da enologia espanhola, apesar de se tratar de um vinho que conta com personalidade e nome próprio desde a Idade Média, graças à variedade tinta de Toro e a uma assente cultura vitivinícola. Toda a província de Zamora é terra de vinhos, como demonstra a existência de outras duas denominações de origem: As de **Arribes** e **Tierra del Vino de Zamora**, além dos Vinhos de **Qualidade Valles de Benavente**.

O **Queijo Zamorano**, também com Denominação de Origem, está avalizado por ser esta província terra de rebanhos e por



possuir um dos parques de ovino maiores de toda a Espanha. Elabora-se com leite de ovelha cru das raças churra e castelhana, que dão um queijo maturado e gordo, com um aroma característico embora não excessivamente forte e, isso sim, um travo picante.

O **grão-de-bico de Fuentesauco** é outro dos produtos com história que se produzem em Zamora. Já século XVI esta leguminosa gozou de protecção real, pois apreciava-se a sua finura e carácter amanteigado, e o seu alto conteúdo em fibra bruta e sais minerais.

Também a carne conta com uma qualidade garantida, como a **Marca de Garantia Vitela de Aliste**, cuja produção se baseia em explorações familiares com uma manipulação tradicional do gado e uma alimentação básica composta de pastos naturais e leite materna. Como ocorre com o **Borrego de Castilla y León**, que sob uma indicação geográfica protegida (IGP) afecta a província de Zamora com produções de borregos mamões procedentes de raças churras, castelhana e ojalada alimentados exclusivamente com leite materna.

A **farinha de mistura Tradicional Zamorana**, com a qual se recuperou a textura e qualidade dos antigos pães artesanais, ou o chouriço zamorano, que contam com a certificação de algumas marcas de garantia, são outros produtos que completam o mapa agro-alimentar zamorano.



Alimentos de Zamora

Queijo zamorano

Denominação de origem

Vitela de Aliste

Marca de garantia

Borrego de Castilla y León

Indicação Geográfica protegida

Chouriço zamorano

Marca de garantia

Grão-de-bico de Fuentesauco

Indicação geográfica protegida

Farinha tradicional zamorana

Marca de garantia

Pimento dos Vales do Benavente

Indicação geográfica protegida (em tramitação)

Vinho de Toro

Denominação de origem

Vinho dos Valles de Benavente

Vinho de qualidade

Vinho Arribes del Duero

Denominação de origem

Vinho da Tierra del Vino de Zamora

Denominação de origem





365

noites

PARA
SONHAR



ALOJAMENTOS HOTELEIROS

Alcañices

- H DISCO ROJO* 48 lugares

Tfno: 980 680.017

- HS ARGENTINO ** 32 lugares

Tfno.: 980 680.160

Benavente

- PT REY FERNANDO II DE LEON**** 73 lugares

Pº Ramón y Cajal, s/n

Tfno.: 980.630.300. Fax: 980.630.303

www.parador.es

- H VILLA DE BENAVENTE**** 100 lugares

Avda. de las Américas s/n

Tfno.: 980.635.094 Fax: 980.635.095

www.hotelvilladenavente.com

- HR SANTIAGO*** 49 lugares

Avenida Maragatos, 34

Tfno.:902.101.021 Fax: 980.635.355

www.grupohtl.com

- H ORENSE** 55 lugares

C/ Perú, 4

Tfno.: 980.630.156. Fax: 980.634.793

hotelorense@terra.es

- H ARENAS* 70 lugares

Ctra. de Madrid, Km. 261

Tfno.: 980.630.334

- HS ALAMEDA** 40 lugares

Ctra. Madrid-Coruña. Km. 262

Tfno.: 980.633.847

- HS AVENIDA** 34 lugares

Avda. General Primo de Rivera, 17

Tfno.: 980.631.031 Fax: 980.631.485

- HS COVADONGA** 26 lugares

Federico Silva, 16

Tfno.: 980.637.280

- HS LA RIA DE VIGO** 50 lugares

El Ferial, 29

Tfno.: 980. 631.779 Fax: 980.637.056

www.hotelriadevigo.com

- HS JARA** 22 lugares

Ctra. Madrid-La Coruña Km. 260,7

Tfno.: 980.636.525 Fax: 980.637.403

- HSR BRISTOL** 11 lugares

General Mola, 44

Tfno.: 980.631.032

- HSR UNIVERSAL** 37 lugares

Perú, 7

Tfno.: 980.631.998. Fax: 980.638.034

http://welos.ono.com/h.universal

- HS PARAISO* 15 lugares

Los Herreros, 64

Tfno.: 980.633.381. Fax: 980.632.685

- HS PARADERO III* 48 lugares

Ctra. Madrid-La Coruña, km.261

Tfno.: 980.630.449

Bermillo de Sayago

- HS AMADEUS* 5 lugares

Tfno.: 980.610.093

Calzada de Tera

- HS LAS VENTAS** 15 lugares

Tfno.: 980.645.905

Camarzana de Tera

- HR JUAN MANUEL* 28 lugares

Tfno.: 980.649.446

www.hoteljuanmanuel.com

Castellanos

- HS LA MAJADA** 17 lugares

Tfno.: 980.620.525

www.complejolamajada.com

Castro de Sanabria

- H MELEIROS*** 92 lugares

Tfno.: 980.620.861

www.hotelmeleiros.com

Castrogonzalo

- HS PARADORES* 34 lugares

Tfno.: 980.664.192

Coreses

- H CONVENTO I **** 136 lugares

Tfno.: 980.500.422/23 Fax: 980.500.425

www.hotel-convento.com

- HSR RAICES* 11 lugares

Tfno.: 980.500.300

Fermoselle

- H HACIENDA UNAMUNO***** 8 lugares

Tfno.: 902.109.902 Fax: 923.129.401

www.ruralgo.com/haciendaunamuno

- H MATI* 8 lugares

tfno: 980.614.010

www.hostalmati.com

Fuentesauco

- HS LOS PARROS* 12 lugares

Tfno.: 980.600.174

- HS VALENTIN* 16 lugares

Tfno.: 980.600.512

Galende

- HS LOS CHANOS** 36 lugares

Tfno.: 980.626.742

- HS CHANOS ENTRELAGOS** 34 lugares

Tfno. y Fax: 980.621.677

- RA EL FONTANO* 24 lugares

Tfno.980.626.732

www.elfontano.com

Mombuey

- H* LA RUTA 20 lugares

Tfno.: 980.642.730

- HS RAPINA* 20 lugares

Tfno.: 980.642.893

Padornelo

- HR PADORNELO* 31 lugares

Tfno.980.567.939

Palacios de Sanabria

- HS NAVALON* 14 lugares

Tfno.: 980.626.022

Pedralba de la Pradería

- HSR KILOBAS* 10 lugares

tfno. 980.621.967

Puebla de Sanabria

- H PARADOR DE TURISMO***** 83 lugares

Ctra. del Lago, 18

Tfno.: 980.620.001. Fax: 980.620.351

www.parador.es

- HR LOS PERALES** 32 lugares

Los Perales, 1

Tfno.: 980.620.025. Fax: 980.620.385

www.losperales.com

- **HS CARLOS V**** 26 lugares
Avda. Portugal, 6
Tfno.: 980.620.161
- **HS SAN FRANCISCO**** 32 lugares
Alto de San Francisco 6 y 8
Tfno. y Fax: 980.620.896
www.hostalsanfrancisco.net
- **HS LA TRUCHA**** 42 lugares
Padre Vicente Salgado, 10
Tfno.: 980.620.060
- **HSR ENRIMARY**** 85 lugares
Ctra. Villacastin-Vigo, Km. 382
Tfno.: 980.620.672. Fax: 980.620.548
www.enrimary.com

- **HSR PEAMAR**** 10 lugares
Pza. Arrabal, 12
Tfno.: 980.620.136

Puente (El)

- **H EL MINISTRO*** 22 lugares
Tfno. y Fax: 980.620.260
www.hotelministro.com
- **HR PANCHITO*** 16 lugares
Tfno.: 980.620.217
- **HS GELA**** 21 lugares
Tfno.: 980.621.848
www.turcastilla.com

- **HS LOS ROCHI**** 20 lugares
Tfno.: 980.623.024
www.losrochi.com

- **HSR CARMEN**** 14 lugares
Ctra. Ilanes s/n
Tfno.980.621.470

Requejo

- **HR MAITE*** 35 lugares
Tfno.: 980.622.509
- **HSR SAN LORENZO**** 24 lugares
Tfno.: 980.620.387
- **HSR MAR ROJO*** 12 lugares
Tfno.: 980.622.491
- **HS TU CASA*** 24 lugares
Tfno.: 980.622.420

Ribadelago Nuevo

- **H DON PEPE**** 32 lugares
Tfno.: 980.626.747 Fax: 980.626.705
- **HSR MARTIN**** 13 lugares
Tfno.y fax. 980.626.759.
www.sanabria.info
- **HSR CESAR*** 18 lugares
Tfno.: 980.626.746
www.publisan.com/hostalcesar

Ricobayo

- **HSR DEL RIO*** 8 lugares
Tfno.: 980.553.245

San Cristóbal de Entreviñas

- **HS CASTILLA*** 19 lugares
Tfno.y fax. 980.643.919
www.hostalrestaurantecastilla.com

San Esteban del Molar

- **HS ALVAREZ*** 14 lugares
Tfno.: 980.665.363

- **HS EL MOLAR*** 19 lugares
Tfno.: 980.665.331
- **HS LAS BRASAS*** 14 lugares
Tfno. 983.357.686

San Martín de Castañeda

- **HSR MONASTERIO**** 11 lugares
Tfno.: 980.628.022 fax. 980.621.466
www.hostalmonasterio.com

Toro

- **H MARIA DE MOLINA***** 38 lugares
Plaza San Julián, 1
Tfno. y fax: 980.691.414
www.hotelmariademolina.com
- **HR JUAN II***** 76 lugares
Paseo Espolón, 1
Tfno.: 980. 690.300. Fax: 980.692.376
www.hoteljuanII.com
- **HR ZARAVENCIA***** 30 lugares
Plaza España, 17
Tfno. 980.694.998 Fax. 980.696.874
www.hotelzaravencia.com
- **HSR JULIAN**** 30 lugares
c/ Dominicos, 51
tfno. 980.690.101 Fax: 980.692.800
www.hostaljulian.com
- **HS DOÑA ELVIRA*** 33 lugares
Antonio Miguélez, 47
Tfno.: 980.690.062
- **HS LA ESTACIÓN*** 9 lugares
Ctra. La Estación, s/n
Tfno.: 980.690.727

Trabazos

- **HS LOS CASTAÑOS**** 19 lugares
Tfno.: 980.681.068 fax. 980.681.004
www.hostalloscastanosaliste.com
- **HS EL CRUCE**** 38 lugares
Tfno.: 980.681.064

Valdescorriel

- **HSR EL REFUGIO DE TOMÁS**** 24 lugares
Tfno. 980.665.111

Villabrázaro

- **H TUDANCA BENAVENTE***** 61 lugares
Tfno.: 980.636.466. Fax: 980.636.819
www.tudancabenavente.com

Villafáfila

- **HSR LOS ANGELES*** 12 lugares
Tfno.:980.591.929

Villalpando

- **H CAÑADA REAL**** 29 lugares
Tfno:980.667.002
- **HS MASTER**** 21 lugares
Tfno. y Fax: 980.660.266
- **HS ATHLANTA**** 26 lugares
Tfno.: 980.660.010
eduath@teleline.es

Villaralbo

- **HR CASA AURELIA**** 83 lugares
Tfno.y fax. 980.539.626
www.casaarelia.com

Villardeciervos

HS EL SALAO* 8 lugares
Tfno. y Fax: 980.654.901

Villaveza del Agua

HA LA HUERTA** 5 lugares
Tfn.980.641.253
www.hotelpartamentolahuerta.blogspot.com

Zamora

• PT CONDES DE ALBA Y ALISTE**** 99 lugares
Plaza de Viriato, 5
Tfno.: 980.514.497. Fax: 980.530.063
www.parador.es

• HR DOS INFANTAS**** 127 lugares
Cortinas de San Miguel, 3
Tfno.: 980.509.898. Fax: 980.533.548
www.hoteldosinfantas.com

• H MELIA HORUS ZAMORA**** 79 lugares
Pza. del Mercado, 20
Tfno.: 980.508.282. Fax: 980.508.283
www.solmelia.com

• NH PALACIO DEL DUERO**** 93 lugares
Plaza de la Horta, 1
Tfno.: 980.508.262. Fax: 980.533.722
www.nh-hotels.com

• H AC ZAMORA**** 120 lugares
Avda. Príncipe de Asturias, 43
Tfno.980.557.940 Fax.980.557.941
www.ac-hotels.com

• H EL SAYAGUES*** 100 lugares
Plaza Puéntica, 2
Tfno.: 980.525.511. Fax: 980.513.451
www.hotelsayagues.net

• H HOSTERIA REAL DE ZAMORA*** 24 lugares
Cuesta del Pizarro, 7
Tfno.: 980.534.545. Fax: 980.534.522
www.hosteriasreales.com

• HR DOÑA URRACA*** 49 lugares
Plaza de la Puebla, 8
Tfno. 980.168.800 Fax.980.168.801
www.hoteldonaurraca.com

• H REY DON SANCHE*** 104 lugares
Avda. Galicia
Tfno.: 980.523.400. Fax: 980.519.760
www.reydonsancho.com

• H PUENTE PIEDRA** 9 lugares
Plaza Belén, 3
Tfno.980.533.267

• H CINCUENTA Y NUEVE** 19 lugares
Ctra. de Tordesillas, Km. 59
Tfno.: 980.521.437. Fax: 980.518.445
www.hotel59.com

• H VIA DE LA PLATA* 23 lugares
Avda. Cardenal-Cisneros s/v Ctra. La Hiniesta
Tfno.980.517.643 Fax. 980.512.271

• HSR SOL** 28 lugares
Benavente, 2-3º
Tfno. y Fax: 980.533.152
www.hostal-sol.com

• HS TREFACIO** 42 lugares
Alfonso de Castro, 7
Tfno. y Fax: 980.509.104
www.hostaltrefacio.net

• HS CHIQUI** 17 lugares
c/ Benavente 2
tfno.980.531.480

• HSR ALFONSO IX* 11 lugares
Avenida de Alfonso IX, 5-2º
Tfno.: 980.534.657

• HSR LUZ* 27 lugares
Benavente, 2
Tfno.: 980.533.152 Fax. 980.509.190
www.hostal-sol.com

• HSR LA REINA* 17 lugares
Reina, 1-1ºD
Tfno.: 980.533.939

• HS SAN CARLOS* 10 lugares
Ctra. Tordesillas, Km. 61
Tfno.: 980.527.995

• HS SIGLO XX * 9 lugares
Plaza del Seminario, 1
Tfno.: 980.532.908

PARQUES DE CAMPISMO

Cibanal

• LOS ARRIBES. 2ª C 512 lugares
Tfno. y Fax: 980.619.831

Figueroa de Arriba

• SIERRA DE LA CULEBRA. 1ªC 248 lugares
Tfno: 980.683.020
www.elcampingdela sierra.com

Galende

• PEÑA GULLON. 2ª C 600 lugares
Tfno.: 980.626.772

Puebla de Sanabria

• ISLA DE PUEBLA. 2ª C 320 lugares
Tfno.: 980.567.954 Fax: 947.460.871

Ribadelago Nuevo

• LOS ROBLES. 2ª C 12 lugares
Tfno.: 980.626.735
www.campinglosrobles.com

Santa Cristina de la Polvorosa

• LA ESTACADA . 2ª C 160 lugares
Tfno. : 980.631.938 Fax: 980.635.233

Vigo de Sanabria

• EL FOLGOSO. 2ª C 1.800 lugares
Tfno. 980.626.774
www.sanabriaturismorural.com

Zamora

• CIUDAD DE ZAMORA. 2ª C 160 lugares
Ctra. Zamora-Fuentesaúco, Km. 2,5
Tfno.: 980.537.295. Fax: 980.521.429
www.campingzamora.com

ALOJAMENTOS RURAIS

Alcañices

• LA ATALAYA
Centro de turismo rural 20 lugares
Tfno. 980.680.622

• EL PINO
Casa rural de alquiler 7 lugares
Tfno. 980.680.404

Almeida de Sayazo

• LA CASA DEL GALLO
Centro de turismo rural 11 lugares
Tfno. 980.612.113 fax.980.612.077
www.lacasadelgallo.com

• BALNEARIO DE ALMEDIA
Centro de turismo rural 32 lugares
Tfno. 980.612.130 Fax. 980.612.077
www.balneariodealmeida.com

Anta de Rioconejos

- LA CASA DE ANTA

Casa rural de alquiler compartido 9 lugares
Tfno. 655.891.269

Arcillo

- LOS MISTERIOS DEL ALBA

Pousada 28 lugares
Tfno. 980.551.210
www.arcillo.com

- EL ENCINAR

Casa rural de alojamiento compartido 8 lugares
Tfno.: 980.551.126 fax. 980.551.164

Argañin

- LA ESTELA ROMANA

Centro de turismo rural 11 lugares
Tfno. 980.619.462

Arquillinos

- CASA GENOVEVA

Casa rural de alojamiento compartido 5 lugares
Tfno.: 980.501.137

Badilla

- CAÑÓN DE LOS ARRIBES I

Casa rural de alquiler 10 lugares

- CAÑÓN DE LOS ARRIBES II

Casa rural de alquiler 5 lugares
Tfno.653.359.130 fax. 923.138.861
www.canondelosarribes.com

- EL CORAZON VERDE. LA CASA

Casa rural de alquiler 10 lugares

- EL CORAZON VERDE. EL PAJAR

Casa rural de alquiler 9 lugares
Tfno. 980.618.431
www.elcorazonverde.es

Belver de los Montes

- PAGO DE ALAFES

Centro de turismo rural 13 lugares
Tfno. 980.583.069
www.ctrpagodealafes.com

Brandilanes

- LA CASONA DE BRANDILANES

Centro de turismo rural 11 lugares
Tfno. 687.913.448/449
www.casonadebrandilanes.es

Bustillo del Oro

- CA MADRE

Casa rural de alquiler 10 lugares
Tfno.: 665.823.232 Fax. 942.773.046
camadre@mixmail.com

Castromil

- A CRUZ DA TOUZA

Casa rural de alquiler 5 lugares
Tfno. 980.623.363
acruzdatouza@terra.es

Castroverde de Campos

- SENDA DE LOS FRAILES

Centro de turismo rural 18 lugares
Tfno. 980.664.653 Fax. 980.664.790

Carbellino

- CASA ENCARNA

Centro de turismo rural 11 lugares
Tfno. 980.615.791

Ceadea

- LA CANTINA

Casa rural de alojamiento compartido 7 lugares
Tfno. 980.684.604
www.casarurallacantina.es

Cerecinos de Campos

- CASA LOBO

Casa rural de alquiler 5 lugares
Tfno.: 699.370.012 Fax: 983.419.530
dezanter@jcy.l.es

- LAS BODEGAS

Casa rural de alquiler 10 lugares
Tfno.: 980.669.101
gac@grupoiberealica.com

Cobrerros

- HOSPEDERIA EL PICO DEL FRAILE

Centro de turismo rural 20 lugares
Tfno.655.957.273
www.picodelfraile.com

Codesal

- EL MIRADOR DEL LOBO

Casa rural de alquiler 6 lugares
Tfno. 630.762.042

Colinas de Trasmonte

- CASA EMI

Casa rural de alquiler 4 lugares
Tfno. 678.018.404

Congosta

- EL MOLINO

Centro de turismo rural 22 lugares
Tfno. 980.648.005
www.ctr-elmolino.com/www.ctr-elmolino.es

Corrales

- EL CASCAJAL

Casa rural de alquiler 5 lugares
Tfno.y fax. 980.560.776
www.elcascajal.es

El Piñero

- LA CASONA DEL PIÑERO

Casa rural de alquiler 7 lugares
Tfno. 630.963.541
meluca@wanadoo.es

Entrala

- LA YAGONA

Centro de turismo rural 12 lugares
Tfno. 980.569.020 fax.980.569.190
www.layagona.com

Espadañedo

- CASA DEL RELOJERO

Casa rural de alquiler 6 lugares
Tfno. 670.692.673
www.casadelrelojero.es

Faramontanos de Tábara

- DEHESA DE MANGAS

Pousada 18 lugares
Tfno. 980.586.082

Fermoselle

- DOÑA URRACA

Pousada 38 lugares
Tfno. 980.613.473 Fax. 980.613.190
www.posadadedonaurraca.com

- LA CASA DEL REGIDOR

Centro de turismo rural 11 lugares
Tfno. 980.613.418
www.lacasadelregidor.com

- MARQUES DE LA LISEDÁ

Centro de turismo rural 28 lugares
Tfno. y fax 980 614.026
www.mliseda.helcom.es

- EL CASINO

Centro de turismo rural 29 lugares
Tfno. 980.614.017

- LA PICONA 1

Casa rural de alquiler 7 lugares

- LA PICONA 2

Casa rural de alquiler 7 lugares
Tfno. 980. 613.401
www.lapicona.com

Ferreras de Arriba

- LA LAVADERA

Casa rural de alquiler 10 lugares

Tfno. 980.593.140

www.lalavadera.com

- LA GUARIDA

Centro de turismo rural 23 lugares

Tfno. 980.593.134

www.laguaridadelalleira.com

Figueruela de Arriba

- PEÑAMIRA

Casa rural de alquiler 4 lugares

Tfno.: 980.683.048

Folgosos de la Carballeda

- LA TI ISABEL

Casa rural de alquiler 6 lugares

Tfno. 606.291.314

www.lafortunata.com.es

Formariz

- LA VENTA DE LOS ARRIBES

Centro de turismo rural 11 lugares

Tfno. 980.613.536

www.laventadelosarribes.com

- ARRIBES DURII

Centro de turismo rural 25 lugares

Tfno. 980. 613.536

www.arribesduero.com

Fornillos de Aliste

- LAJAFRIZ

Centro de turismo rural 54 lugares

Tfnos.: 980.688.258. Fax: 980.688.205

www.lajafriz.helcom.es

Fornillos de Fermoselle

- LA CASA DE LOS ARRIBES

Centro de turismo rural 10 lugares

- LA CASA DE LOS ARRIBES II

Casa rural de alquiler 8 lugares

Tfno.: 980.612.915

www.lacasadelosarribes.com

- LA CASA DEL SACRISTAN I

Casa rural de alquiler 5 lugares

- LA CASA DEL SACRISTAN II

Casa rural de alquiler 3 lugares

Tfno. 980.612.915

www.lacasadelosarribes.com

- LA CASA DE PORTUGAL

Casa rural de alquiler 3 lugares

Tfno. 980.612.915

www.lacasadelosarribes.com

Fresnadillo de Sayago

- LOS VETTONES

Posada Real 23 lugares

Tfno.: 980.611.317 fax. 980.611.220

www.losvettones.net

Fresno de la Carballeda

- BERZOTAS

Casa rural de alquiler 7 lugares

Tfno. 980.645.939

Galende

- AMUREÑA

Casa rural de alquiler 4 lugares

- EL VIDALO

Casa rural de alquiler 4 lugares

Tfno. 980.626.742

www.sanabriarural.net

Gamones

- LA PERERA

Casa rural de alquiler 5 lugares

Tfno. 659.587.167

pacisilva@ozu.es

- LA QUINCALLA

Casa rural de alquiler 7 lugares

- LA QUINCALLA 2

Casa rural de alquiler 7 lugares

Tfno. 980.616.230

Granja de Moreruela

- TIO QUICO

Casa rural de alquiler 9 lugares

Tfno. 695.260.906

www.casadeltioquico.com

Hermisende

- SAMPAYO

Casa rural de alquiler 6 lugares

Tfno.: 980.623.347

www.hermisende.com

- A CASA DO CURA

Centro de turismo rural 11 lugares

Tfno. 980.623.405

www.acasadocura.com

La Tuda

- LOS JERONIMOS

Centro de turismo rural 25 lugares

Tfno.: 980.551.240

www.siglomeia.com/losjeronimos

Limianos

- CASA JEIJO

Casa rural de alquiler 4 lugares

Tfno. y fax: 980.621.494

www.casasruralessanabria.com

Linarejos

- MIRADOR DE LAS CANDELAS

Casa rural de alquiler 8 lugares

Tfno.: 630.771.047

www.miradordelascandelas.com

- LA FORTUNATA

Casa rural de alquiler 4 lugares

Tfno. 606.291.314

www.usuarios.lycos.es/fortunata

- LA REDONDA

Casa rural de alquiler 6 lugares

Tfno. 606.291.314

www.lafortunata.com.es

Lober

- CASA PEÑALBA

Casa rural de alquiler 8 lugares

Tfno. 980.527.501

www.casapeñalba.tk

Losacino

- CASA DEL MAESTRO

Casa rural de alquiler 4 lugares

Tfno.: 600.223.908

Losacio

- EL MOLINO DE LOSACIO

Centro de turismo rural 27 lugares

Tfno. 692.363.748 Fax. 980.596.011

www.elmolinodelosacio.es

Lubián

- LA PACHACA

Casa rural de alojamiento compartido 8 lugares

Tfno.: 980.624.127

www.lapachaca.turcastilla.com

Luelmo

- EL PAJARO CHICO

Centro de turismo rural [12 lugares](#)

Tfno. 980.615.066

www.elpajaro-chico.es

Malillos

- LA CASONA MEDIEVAL

Centro de turismo rural [11 lugares](#)

Tfno. 605.865.199

Mámoles

- LA ALQUERIA DE MAMOLES

Centro de turismo rural [12 lugares](#)

Tfno.: 980.618.454

www.alqueria.helcom.es

Manganeses de la Lampreana

- LA PALOMA

Casa rural de alquiler [10 lugares](#)

Tfno.: 625.515.428

www.iespana.es/casapaloma

- ALTEJO

Centro de turismo rural [11 lugares](#)

Tfno. 980.588.323

- LA CASA DEL PUEBLO

Casa rural de alquiler [5 lugares](#)

Tfno. 655.821.899

www.lacasadelpueblo.es

Manzanal de Arriba

- LA CUNCA

Casa rural de alquiler [6 lugares](#)

Tfno. 609.142.143

Manzanal de los Infantes

- LA CASA DEL ALBA

Casa rural de alquiler [6 lugares](#)

Tfno. 619.601.246

www.casadelalba.com

Manzanal del Barco

- LA PORTALADA

Casa rural de alojamiento compartido [5 lugares](#)

Tfno.: 980.510.548

Matilla La Seca

- MUSEO DE TOMAS

Casa rural de alojamiento compartido [8 lugares](#)

Tfno. 625.449.613 - 980.696.611

Molacillos

- ARZOBISPO MAYORAL

Casa rural de alojamiento compartido [10 lugares](#)

Tfno. 980.502.445

www.arzobispomayoral.com

Monfarracinos

- EL PALACIO DE MONFARRACINOS

Centro de turismo rural [39 lugares](#)

Tfno.:980.502.242

www.elpalaciodemonfarracinos.com

- CASA DEL SASTRE

Casa rural de alquiler [9 lugares](#)

Tfno.650.834.055

www.toprural.com/casadelsastre

Morales de Toro

- TIA TERESA

Casa rural de alquiler [7 lugares](#)

Tfno. 600.223.908

Moralina de Sayago

- LAS ARRIBAS

Centro de turismo rural [33 lugares](#)

Tfno.y fax. 980.616.077

www.manualviajero.com/ctrlsarribas

- LOS HUERTOS DE SAYAGO

Casa rural de alquiler [9 lugares](#)

Tfno. 699.209.211

info@huertosdesayago.com

Muelas del Pan

- EL VEDAL

Centro de turismo rural [20 lugares](#)

Tfno.: 980.553.007

www.guiazamora.com

Muga de Alba

- CASA DE LOS MAESTROS I

Casa rural de alquiler [4 lugares](#)

- CASA DE LOS MAESTROS II

Casa rural de alquiler [4 lugares](#)

Tfno.:600.223.908

Muga de Sayago

- EL PARAJE DE SAYAGO

Centro de turismo rural [60 lugares](#)

Tfno.980.617.677 Fax. 980.617.680

www.elparajedesayago.com

Otero de Bodas

- TOZOLOSLOBOS

Casa rural de alquiler [10 lugares](#)

Tfno. 627.307.700

www.tozoloslobos.com

- LAS PEÑAS DE LA FUENTE

Casa rural de alquiler [9 lugares](#)

Tfno. 606.369.313 fax: 980.523.928

www.casaruraloterodebodas.com

- EL CAÑICO

Casa rural de alquiler [10 lugares](#)

Tfno. 691.689.865 henn@ono.com

Pajares de la Lampreana

- CASTILLO DE PAJARES

Centro de turismo rural [15 lugares](#)

Tfno.: 649.408.433

www.elcastillodepajares.com

Palazuelo de las Cuevas

- LA PANERA

Casa rural de alquiler [4 lugares](#)

Tfno: 983.407.926 Fax: 983.299.167

Paramio

- AGUALLEVADA

Centro de turismo rural [13 lugares](#)

Tfno.980.621.703 - 647.874.699

www.aguallevada.com

Pedrazales

- LA HACIENDA DEL CISTER

Pousada [12 lugares](#)

Tfno. y Fax: 980.626.840

www.guiazamora.com

- PEDRAZALES RURAL 1

Casa rural de alquiler [4 lugares](#)

- PEDRAZALES RURAL 2

Casa rural de alquiler [4 lugares](#)

- PEDRAZALES RURAL 3

Casa rural de alquiler [3 lugares](#)

Tfno. 686.725.264

www.pedrazalesrural.es

Peñausende

- LA BECERA

Centro de turismo rural [26 lugares](#)

Tfno. 980.577.160 fax. 980.577.099

www.la-becera.com

- **LA FRAGUA**

Casa rural de alquiler [6 lugares](#)
Tfno. 980.577.206 fax.980.577.120
www.casa-lafragua.com

- **LA ATALAYA**

Casa rural de alquiler [10 lugares](#)
Tfno. y fax 980.528.904
www.casarurallatalaya.com

Pererueta de Sayago

- **EL MOLINO DE BARATE**

Casa rural de alojamiento compartido [10 lugares](#)
Tfno.: 980.551.113
www.molinodebarate.com

- **LA PLAZA**

Casa rural de alquiler [7 lugares](#)
Tfno.980.551.043
www.casaruralpererueta.com

- **ALACENA ALFARERA**

Casa rural de alquiler [10 lugares](#)
Tfno. 605.060.414

Perilla de Castro

- **SAN MARCOS A**

Casa rural de alquiler [8 lugares](#)

- **SAN MARCOS B**

Casa rural de alquiler [6 lugares](#)
Tfno.: 980.595.503

- **LA PANERA DE PERILLA**

Casa rural de alquiler [10 lugares](#)
Tfno. 636.349.491
www.panera.es

Pinilla de Fermoselle

- **EL RODILLO DEL CUMBRE**

Casa rural de alquiler [6 lugares](#)
Tfno. 980.511.101
www.elrodillodelcumbre.com

Pobladura de Aliste

- **EL VERGEL DE ALISTE**

Centro de turismo rural [12 lugares](#)
Tfno. 980.636.714
www.elvergeldealiste.es

- **LAS ERAS I**

Casa rural de alquiler [6 lugares](#)

- **LAS ERAS II**

Casa rural de alquiler [6 lugares](#)
Tfno. 605.481.769
www.laseras.es

Pobladura del Valle

- **VIA DE LA PLATA**

Casa rural de alquiler [10 lugares](#)
Tfno. 980.650.019

Porto

- **PORTO**

Centro de turismo rural [20 lugares](#)
Tfno. 980.624.090 fax.980.624.017
www.ctrporto.org

Puebla de Sanabria

- **LA CARTERIA**

Posada Real [16 lugares](#)
Tfno.: 980.620.312 fax.980.620.385
www.lacarteria.com

- **POSADA DE LAS MISAS**

Posada Real [30 lugares](#)
Tfno. 980.620.358 - 639.655.066 fax. 980.620.231
www.posadadelasmisas.com

- **LA POSADA DE LA VILLA**

Posada [6 lugares](#)
Tfno. y fax. 980.620.347 - 620.154.591
www.laposadadelavilla.com

- **LA PASCASIA**

Posada Real [14 lugares](#)
Tfno. 980.620.242 fax: 980.620.385
www.lapascasia.com

- **TIERRA DE LOBOS**

Centro de turismo rural [21 lugares](#)
Tfno. 980.620.192 fax.980.620.049
www.turismoruraltierradelobos.com

- **LA HOJA DEL ROBLE**

Centro de turismo rural [17 lugares](#)
Tfno. 980.620.190
www.lahojaderoble.com

- **LA CASUCA SANABRESA**

Centro de turismo rural [14 lugares](#)
Tfno. 980.620.085
www.lacasucasanabresa.com

- **VILLA CELIA**

Casa rural de alquiler [8 lugares](#)
Tfno.: 669.568.518
www.villacelia.com

- **LA CARBALLA**

Casa rural de alquiler [4 lugares](#)
Tfno. 655.222.977
www.lacarballa.com

- **CAÑADA DE LA BELLOSA**

Casa rural de alquiler [5 lugares](#)
Tfno. y Fax: 980.620.394
www.canadadelabellosa.com

- **EL MOLINO**

Casa rural de alquiler [7 lugares](#)
Tfno. 617.662.357

Puente (El)

- **MALEIXAS**

Centro de turismo rural [50 lugares](#)
Tfno. 607.600.200
www.sanabriaturismorural.com

- **LA YENSULA**

Centro de turismo rural [30 lugares](#)
Tfno. 980.620.287

- **LOS ROCHI**

Centro de turismo rural [11 lugares](#)
Tfno. 980.621.479

Quintanilla del Olmo

- **LA QUINTA**

Casa rural de alquiler [8 lugares](#)
Tfno. 627.926.678

Rabanales

- **LA CASA DE EUGENIA**

Casa rural de alojamiento compartido [10 lugares](#)
Tfno. 635.550.645
www.zamarat.com/casaeugenia

Rabanillo

- **CASA ROSALIA**

Casa rural de alquiler [5 lugares](#)
Tfno.: 980.620.287
www.casarosalia.com

Ribadelago

- **LOS MILLARES**

Casa rural de alquiler [10 lugares](#)
Tfno. 980.626.747
www.geocities.com

Ricobayo de Alba

- **ATILA**

Casa rural de alquiler [5 lugares](#)

- **NEGRILLO**

Casa rural de alquiler [12 lugares](#)
Tfno. 980.553.245
delriohostal@hotmail.com

Robledo

- LA MORADA DEL LAGAR I
Casa rural de alquiler 6 lugares
- LA MORADA DEL LAGAR II
Casa rural de alquiler 6 lugares
Tfno. 980.567.214
www.lamoradadellagar.com

Rozas

- EL CARZAL
Casa rural de alojamiento compartido 6 lugares
Tfno. y fax: 980.621.494
www.carzalyjeijo.com
- CASA DEL CURA
Centro de turismo rural 21 lugares
Tfno. 630.085.740 fax.980.623.057
www.casadelcura.net

San Ciprian de Sanabria

- LEONOR
Casa rural de alquiler 8 lugares
www.casaruralleonor.com
- LAS NIEVES
Casa rural de alquiler 10 lugares
- EL PAJAR
Casa rural de alquiler 4 lugares
www.casaruralelpajar.com
Tfno. 980.624.687
- ALIMARI
Centro de turismo rural 11 lugares
Tfno. 670.070.728 fax.913.430.224
www.sanabriaventura.com

San Juan de la Cuesta

- EL ATARDECER DE SANABRIA I

- Casa rural de alquiler 4 lugares
- EL ATARDECER DE SANABRIA II
Casa rural de alquiler 4 lugares
- EL ATARDECER DE SANABRIA III
Casa rural de alquiler 4 lugares
- EL ATARDECER DE SANABRIA IV
Casa rural de alquiler 4 lugares
- EL ATARDECER DE SANABRIA V
Casa rural de alquiler 4 lugares
Tfno. 980.620.295 fax.980.623.090
www.elatardecerderesanabria.com

San Justo

- SAN JUSTO
Casa rural de alquiler 5 lugares
- SAN JUSTO II
Casa rural de alquiler 8 lugares
Tfno. 676.971.913 fax.918.138.193
www.sanabriarurales.com

San Martín de Castañeda

- EL RECREO
Centro de turismo rural 24 lugares
Tfno.980.622.006
www.elrecreoderesanabria.com

San Pedro de las Herrerías

- VENIATA
Centro de turismo rural 24 lugares
Tfno. 618.327.808-980.683.378
www.ctrveniata.com

San Román de los Infantes

- DEHESA CONGOSTA
Posada Real 18 lugares
Tfno.: 615.217.642 fax. 980.980.504
www.dehesacongosta.com

San Vitero

- LOS PERALES
Centro de turismo rural 13 lugares
Tfn. 980.681.437
www.losperales.aliste.info

Santa Colomba de las Carabias

- EL PALOMAR
Posada Real 43 lugares
Tfno. 980.655.063 fax. 980.655.073
www.posadaelpalomar.com

Santa Cristina de la Polvorosa

- CASA DE LAS PANERAS
Pousada 16 lugares
Tfno. 639.313.162 fax. 923.221.804
www.casadelaspaneras.es

Santa Cruz de los Cuérragos

- SANTA CRUZ
Centro de turismo rural 11 lugares
Tfno. 619.850.010
www.loscuerragos.com

Santa María de la Vega

- PASCUAL
Posada Real 12 lugares
Tfno. y fax 980.651.352
www.posadarealpascual.com

Sanzoles

- LA SOLANA DE SANZOLES. PEÑA TAJADA
Casa rural de alquiler 2 lugares
- LA SOLANA DE SANZOLES. LOS VIVALES
Casa rural de alquiler 6 lugares

- LA SOLANA DE SANZOLES. EL VISO
Casa rural de alquiler 8 lugares
- LA SOLANA DE SANZOLES. EL ENCINAR
Casa rural de alquiler 2 lugares
Tfno. 980.575.154 - 650.421.139 fax. 980.671.218
www.lasolanadesanzoles.com

Sarracín de Aliste

- SUNRISE
Casa rural de alojamiento compartido 7 lugares
Tfno.:980.594.776

Sotillo de Sanabria

- ENTRE ACEBOS 1
Casa rural de alquiler 7 lugares
- ENTRE ACEBOS 2
Casa rural de alquiler 6 lugares
Tfno. 608.384.400

Toro

- MARIALBA
Centro de turismo rural 14 lugares
Tfno. y fax .980.699.430
lourdesarenas@telefonica.net
- BAHUERO MAICES
Casa rural de alquiler 5 places
- BAHUERO PINARES
Casa rural de alquiler 4 lugares
- BAHUERO CANAL
Casa rural de alquiler 4 lugares
- BAHUERO GARZAS
Casa rural de alquiler 5 lugares
Tfno.: 646.041.044. Fax: 980.690.819
www.bahuero.galeon.com
- CASTILLO DE MONTELAREINA
Pousada 16 lugares
Tfno. 980.695.805 fax.980.695.807
www.montelareina.es

• PALACIO REJADORADA

Pousada 28 lugares

Tfno. 980.694.979 fax. 980.694.989

www.palaciorejadorada.com

Torretrades

• LAS VIRTUDES

Casa rural de alquiler 10 lugares

• LAS VIRTUDES II

Casa rural de alquiler 9 lugares

• LAS VIRTUDES III

Casa rural de alquiler 5 lugares

Tfno. 980.619.028 – 628.452.364

www.casarurallasvirtudes.com

Torres del Carrizal

• LAS TORRES

Centro de turismo rural 13 lugares

Tfno. 980.502.015

www.geo.ya.com/rurallastorres

Trefacio

• EL RINCON DE TREFACIO

Centro de turismo rural 41 lugares

Tfno.: 980.628.300. Fax: 980.628.326

www.sanabriaturismo.com

• EL SENDERO DEL AGUA

Centro de turismo rural 18 lugares

Tfno. 651.493.914 - 980.670.671

Valdespino

• LOS NEGRILLOS

Casa rural de alquiler 6 lugares

Tfno. 649.121.907

www.casarurallosnegrillos.com

Vecilla de la Polvorosa

• CASA IGNACIO

Casa rural de alquiler 8 lugares

Tfno. 980.633.763

Vigo de Sanabria

• CASA NOGALEJAS

Casa rural de alquiler 5 lugares

Tfno.: 607.768.425 fax. 980.628.326

www.casaruralnogalejas.com

• EL TRUBIO

Casa rural de alquiler 4 lugares

• EL TRUBIO II

Casa rural de alquiler 4 lugares

Tfno. 629.200.529 fax. 980.621.466

www.eltrubio.com

Villadepera

• CARVA CHIQUITA POR BAJO

Casa rural de alquiler 5 lugares

• CARVA CHIQUITA POR CIMA

Casa rural de alquiler 4 lugares

• CARVA CHIQUITA. EL NIDO

Casa rural de alquiler 2 lugares

• CARVA CHIQUITA. LA VIEJA

Casa rural de alquiler 6 lugares

Tfno. 659.795.040

www.carvachiquita.turincon.com

Villafáfila

• EL RINCON DE LA VILLA

Casa rural de alquiler 8 lugares

Tfno. 980.591.942

Villalba de la Lampreana

• CASA PINTAS

Casa rural de alquiler 10 lugares

Tfno. 980.533.031

casapintas@casapintas.com

Villalcampo

• ALISTE Y SAYAGO

Centro de turismo rural 21 lugares

Tfnos: 980.554.696. Fax: 980.554.811

www.arribes-spain.com

Villalobos

• CASA PETROVIL

Casa rural de alojamiento compartido 8 lugares

Tfno.: 636.880.520

Villalonso

• LAS SIETE RUEDAS

Casa rural de alquiler 10 lugares

Tfno. 676.332.737

www.lassieteruedas.com

Villalpando

• LOS CONDESTABLES

Posada Real 19 lugares

Tfno. y fax. 980.660.939

www.posadaloscondestables.com

Villanueva del Azogue

• VILLA MARTINA 1820

Centro de turismo rural 11 lugares

Tfno. 980.638.283

Villanueva de Valrojo

• EL CIGUEÑO

Casa rural de alquiler 8 lugares

Tfno.: 980.591.220

www.turispain.com

• EL TEJAR

Pousada 20 lugares

Tfno. 980.591.204 fax. 980.591.237

tejardevalrojo@terra.es

Villardecervos

• CASA DEL LOBO

Casa rural de alquiler 6 lugares

Tfno. 980.654.945

• REMESAL

Centro de turismo rural 14 lugares

Tfno. 980.654.911 fax. 980.655.901

www.remesal-ctr.com

• VILLA REMEDIOS

Casa rural de alquiler 10 lugares

Tfno. 980.654.829 - 619.646.324

www.villaremedios.org

• EL CAPRICHIO

Casa rural de alquiler 5 lugares

Tfno. 630.023.378

http://casarualelcapricho.iespana.es

Villardiegua de la Ribera

• LA MULA DE LOS ARRIBES

Posada Real 10 lugares

Tfno. 980.618.079 fax. 980.618.021

www.lamuladelosarribes.com

• LA FINIESTRA

Casa rural de alquiler 6 lugares

Tfno. 980.618.030

aytovillardiegua@yahoo.es

Villarino de Sanabria

• LA ERA

Casa rural de alquiler 4 lugares

Tfno. 639.218.491

www.toprural.com/laeravillarinosanabria

Villaseco del Pan

• CIRUELO ROJO

Casa rural de alquiler 10 lugares

Tfno. 659.347.018

josefinavillaseco@yahoo.com

Villaveza de la Agua

• VEGA DEL ESLA

Casa rural de alquiler 8 lugares

Tfno. 696.400.665

www.casavegaesla.es

milhares **DE IDEIAS**



www.diputaciondezamora.es

